

DOKUMENTATION
AUTOMATIK PISTOLE
A3

Betriebsanleitung : 582.065.110-DE - 2110

Datum : 27/10/21

Ersetzt : 27/07/21

Änderung : Aktualisierung

ÜBERSETZUNG DER ORIGINAL BETRIEBSANLEITUNG

WICHTIGER HINWEIS: Vor Lagerung, Installation oder Inbetriebnahme des Geräts bitte sämtliche Dokumente sorgfältig lesen (Einsatz nur von geschultem Personal).

ALLE IN DIESEM DOKUMENT ENTHALTENEN SCHRIFTLICHEN ANGABEN UND ABBILDUNGEN STELLEN DIE NEUESTEN PRODUKTINFORMATIONEN DAR. WIR BEHALTEN UNS DAS RECHT VOR, JEDERZEIT OHNE VORANKÜNDIGUNG ÄNDERUNGEN VORZUNEHMEN.

SAMES KREMLIN SAS

13, chemin de Malacher
38 240 - MEYLAN - France

 : 33 (0)4 76 41 60 60

www.sames-kremlin.com



<p align="center">FR</p> <p>Pour une utilisation sure, Il est de votre responsabilité de :</p> <ul style="list-style-type: none"> • D'installer, d'utiliser, d'entretenir et de réparer l'équipement conformément aux préconisations de SAMES KREMLIN ainsi qu'aux réglementations nationales et/ou locales, • Vous assurez que les utilisateurs de cet équipement ont été formés, ont parfaitement compris les règles de sécurité et qu'ils les appliquent. 	<p align="center">UK</p> <p>To ensure safe use of the machinery, it is your responsibility to:</p> <ul style="list-style-type: none"> • Install, use, maintain and repair the machinery in accordance with SAMES KREMLIN's recommendations and national and/or local regulations, • Make sure that the users of the machinery have received proper training and that they have perfectly understood the safety rules and apply them. 	<p align="center">DE</p> <p>Eine sichere Nutzung setzt voraus, dass Sie: :</p> <ul style="list-style-type: none"> • die Anlage im Einklang mit den Empfehlungen von SAMES KREMLIN sowie mit den nationalen und/oder lokalen Bestimmungen installieren, verwenden, warten und reparieren, • sich vergewissern, dass die Nutzer dieser Anlage angemessen geschult wurden, die Sicherheitsbestimmungen verstanden haben und sie anwenden.
<p align="center">ES</p> <p>Para una utilización segura, será de su responsabilidad:</p> <ul style="list-style-type: none"> • instalar, utilizar, efectuar el mantenimiento y reparar el equipo con arreglo a las recomendaciones de SAMES KREMLIN y a la normativa nacional y/o local, • cerciorarse de que los usuarios de este equipo han recibido la formación necesaria, han entendido perfectamente las normas de seguridad y las aplican. 	<p align="center">IT</p> <p>Per un uso sicuro, vi invitiamo a:</p> <ul style="list-style-type: none"> • installare, utilizzare, mantenere e riparare l'apparecchio rispettando le raccomandazioni di SAMES KREMLIN, nonché le normative nazionali e/o locali, • accertarvi che gli utilizzatori dell'apparecchio abbiano ricevuto adeguata formazione, abbiano perfettamente compreso le regole di sicurezza e le applichino. 	<p align="center">PT</p> <p>Para uma utilização segura, é da sua responsabilidade:</p> <ul style="list-style-type: none"> • Proceder à instalação, utilização, manutenção e reparação do equipamento de acordo com as preconizações de SAMES KREMLIN, bem como com outros regulamentos nacionais e/ou locais aplicáveis, • Assegurar-se que os utilizadores do equipamento foram devidamente capacitados, compreenderam perfeitamente e aplicam as devidas regras de segurança.
<p align="center">NL</p> <p>Voor een veilig gebruik dient u:</p> <ul style="list-style-type: none"> • het apparaat te installeren, gebruiken, onderhouden en repareren volgens de door SAMES KREMLIN gegeven aanbevelingen en overeenkomstig de nationale en/of plaatselijke reglementeringen, • zeker te stellen dat de gebruikers van dit apparaat zijn opgeleid, de veiligheidsregels perfect hebben begrepen en dat zij die ook toepassen. 	<p align="center">SE</p> <p>För en säker användning av utrustningen ansvarar ni för följande:</p> <ul style="list-style-type: none"> • Installera, använd, underhåll och reparera utrustningen enligt anvisningarna från SAMES KREMLIN och enligt nationella och/eller lokala bestämmelser. • Försäkra er om att användare av denna utrustning erhållit utbildning, till fullo förstått säkerhetsföreskrifterna och tillämpar dem. 	<p align="center">FI</p> <p>Käytön turvallisuuden varmistamiseksi velvollisuutesi on:</p> <ul style="list-style-type: none"> • Noudattaa laitteiston asennuksessa, käytössä, kunnossapidossa ja huollossa SAMES KREMLIN in suosituksia sekä kansallisia ja/tai paikallisia määräyksiä, • Varmistaa, että laitteiston käyttäjät ovat koulutettuja ja ymmärtävät täysin turvallisuusmääräykset ja miten niitä sovelletaan.
<p align="center">PL</p> <p>Dla zapewnienia bezpiecznego użytkowania na użytkownika spoczywa obowiązek:</p> <ul style="list-style-type: none"> • Instalowania, użytkowania, konserwacji i naprawy urządzenia zgodnie z zaleceniami firmy SAMES KREMLIN oraz z przepisami miejscowymi, • Upewnienia, że wszyscy przeszkoleni użytkownicy urządzenia zrozumieli zasady bezpieczeństwa i stosują się do nich. 	<p align="center">CZ</p> <p>Pro bezpečné používání jste povinni:</p> <ul style="list-style-type: none"> • Nainstalovat, používat, udržovat a opravovat zařízení v souladu s pokyny firmy SAMES KREMLIN a s národními a/nebo místními legislativními předpisy, • Ujistit se, že uživatelé tohoto zařízení byli vyškoleni, že dokonale pochopili bezpečnostní pravidla a že je dodržují. 	<p align="center">SI</p> <p>Za varno uporabo ste dolžni:</p> <ul style="list-style-type: none"> • inštalirati, uporabljati, vzdrževati in popravljati opremo po določilih SAMES KREMLIN in v skladu z veljavnimi nacionalnimi in/ali lokalnimi predpisi, • poskrbeti, da so uporabniki te opreme ustrezno usposobljeni, poznajo varnostne predpise in da jih upoštevajo.
<p align="center">SK</p> <p>V záujme bezpečného je vašou povinnosťou:</p> <ul style="list-style-type: none"> • nainštalovať, používať, udržiavať a opravovať zariadenie v súlade s odporúčaniami spoločnosti SAMES KREMLIN a národnými a/alebo miestnymi predpismi, • uistiť sa, že používatelia tohto zariadenia boli zaškolení, riadne porozumeli pravidlám bezpečnosti a používajú ich. 	<p align="center">HU</p> <p>A biztonságos használat érdekében az Ön felelőssége, hogy:</p> <ul style="list-style-type: none"> • a berendezést a SAMES KREMLIN ajánlásainak valamint a nemzeti és/vagy helyi szabályozásoknak megfelelően helyezze üzembe, használja, tartsa karban és javítsa, • megbizonyosodjon róla, hogy a berendezés felhasználói képzettek, tökéletesen megértették és alkalmazzák a biztonsági előírásokat. 	<p align="center">RO</p> <p>Pentru o utilizare sigură, este responsabilitatea dvs. să:</p> <ul style="list-style-type: none"> • Instalați, utilizați, întrețineți și reparați echipamentul conform instrucțiunilor SAMES KREMLIN precum și reglementărilor naționale și/sau locale, • Vă asigurați că utilizatorii acestui echipament au fost instruiți, au înțeles perfect regulile de securitate și le aplică integral.

Déclaration(s) de conformité au verso de ce document / Declaration(s) of conformity at the back of this document / Konformitätserklärung(en) auf der Rückseite dieser Unterlage / Declaración (es) de conformidad en el reverso de este documento / Dichiarazione/i di conformità sul retro del presente documento / Declaração(ões) de conformidade no verso do documento / Conformanceverklaring(en) op de keerzijde van dit document / Försäkran om överensstämmelse på omstående sida av detta dokument / Vaatimustenmukaisuusvakuutukset tämän asiakirjan kääntöpuolella / Deklaracja(e) zgodności na odwrocie dokumentu / Prohlášení o shodě se nachází/nacházejí na zadní straně tohoto dokumentu / Deklaracija(e) o skladnosti na hrbtni strani tega dokumenta / Vyhlásenie/-a o zhode sa nachádzajú na zadnej strane dokumentu / A dokumentum hátlapján szereplő megfelelőségi nyilatkoz(ok) / Declarații de conformitate pe versoul acestui document



DECLARATION UE DE CONFORMITE
EU DECLARATION OF CONFORMITY
EU- KONFORMITÄTSEKTLÄRUNG
DECLARACIÓN UE DE CONFORMIDAD
DICHIARAZIONE DI CONFORMITÀ UE
DECLARAÇÃO UE DE CONFORMIDADE
EU-CONFORMITEITSVERKLARING
EU-FÖRSÄKRAN OM ÖVERENSSTÄMMEELSE
EU- VAATIMUKSEN MUKAISUUSVAKUUTUS
DEKLARACJA ZGODNOŚCI UE
EU PROHLÁŠENÍ O SHODĚ
IZJAVA EU O SKLADNOSTI
EÜ VYHLÁSENIE O ZHODE
EU-MEGFELELŐSÉGI NYILATKOZAT
DECLARAȚIA DE CONFORMITATE UE

Le fabricant / The manufacturer / Der Hersteller / El fabricante / Il produttore / O fabricante / De fabrikant / Tillverkare / Valmistaja / Producent / Výrobce / Proizvajalec / Výrobca / Gyártó / Fabricantul :	SAMES KREMLIN SAS 13, chemin de Malacher 38 240 - MEYLAN - FRANCE Tél. : 33 (0)4 76 41 60 60
--	--

Déclare que le matériel désigné ci-après / Herewith declares that the equipment / erklart hiermit, dass die / Declara que el material designado a continuación / Dichiaro che il materiale sottoidicato / Declara que o material a seguir designado / verklaart dat de hieronder aangeduide apparatuur / Kungör att den utrustning som anges här nedan / ilmoittaa, että alla mainitut laitteistot / Oświadczam, że wymienione poniżej urządzenia / Prohlašuje, že níže uvedené vybavení / Izjavlja, da je opisana oprema spodaj / Vyhlasuje, že zariadenie uvedené nižšie / Kijelenti, hogy a megjelölt anyag a továbbiakban / Declară că echipamentul precizat mai jos :

PISTOLETS AUTOMATIQUES DE PULVERISATION PNEUMATIQUES / AIRSPRAY AUTOMATIC SPRAYING GUNS / AUTOMATIK LUFTSPRITZPISTOLEN / PISTOLAS AUTOMÁTICAS DE PULVERIZACIÓN NEUMÁTICAS

A 25
A 25 F
A 28
A 29
A 35
A 3

Est conforme à la législation d'harmonisation de l'Union applicable suivante / Is in conformity with the relevant Union harmonisation legislation / Erfüllt die einschlägigen Harmonisierungsrechtsvorschriften der Union / es conforme con la legislación de armonización pertinente de la Unión / è conforme alla pertinente normativa di armonizzazione dell'Unione / Cumpre a seguinte legislação de harmonização da UE aplicável / in overeenstemming met de desbetreffende harmonisatiewetgeving van de Unie / med den relevanta harmoniserade unionslagstiftningen / on asiaa koskevan unionin yhdenmukaistamislainsäädännön vaatimusten mukainen / jest zgodny z odnosnymi wymaganiami unijnego prawodawstwa harmonizacyjnego / Shoduje se s následující příslušnou evropskou harmonizační legislativou / V skladu s harmonizirano zakonodajo Unije / Je v súlade s uplatniteľnými harmonizačnými právnymi predpismi EÚ / Megfelel a következő alkalmazandó uniós harmonizációs szabályozásnak / Este conform cu legislația aplicabilă de armonizare de mai jos :

Directive ATEX / ATEX Directive / ATEX Richtlinie / Directiva ATEX / Direttiva ATEX / Diretiva ATEX / ATEX-Richtlijn / ATEX-direktivet / ATEX-direktivi / Dyrektywa ATEX / Směrnice ATEX / Direktiva ATEX / Smernica ATEX / ATEX-irányelv	
 II 2G Ex h IIB T6 Gb X	
NF EN ISO 80079-36 Juin 2016 NF EN ISO 80079-37 Juin 2016 NF EN 1127-1 Août 2019	
Ex h=> Protection par sécurité de construction (c) / Protection by constructional safety (c) / Schutz durch konstruktive Sicherheit (c) / Protección por seguridad constructiva (c) / Protezione per sicurezza costruttiva (c) / Protecção por segurança construtiva (c) / Bescherming door constructieveiligheid (c) / Säker konstruktion (c) / Suojaus rakenteellisella turvallisuudella (c) / Zabezpečenie za pomôcou bezpečnosti konstrukčného (c) / Ochrana bezpečnou konštrukci (c) / Zaščita s konstrukcijsko varnostjo (c) / Ochrana bezpečnou konštrukciou (c) / Szerkezetbiztonsági védelem (c) / Protecție prin securitate constructivă (c)	2014/34/UE
INERIS 0080 - 60550 Verneuil-en-Halatte - France / no INERIS-CERN 036594 / 21	

La présente déclaration de conformité est établie sous la seule responsabilité du fabricant / This declaration of conformity is issued under the sole responsibility of the manufacturer / Die alleinige Verantwortung für die Ausstellung dieser Konformitätserklärung trägt der Hersteller / La presente declaración de conformidad se expide bajo la exclusiva responsabilidad del fabricante / La presente dichiarazione di conformità è rilasciata sotto la responsabilità esclusiva del fabbricante / A presente declaração de conformidade é emitida sob a exclusiva responsabilidade do fabricante / Deze conformiteitsverklaring wordt verstrekt onder volledige verantwoordelijkheid van de fabrikant / Denna försäkran om överensstämmelse utfärdas på tillverkarens eget ansvar / Tämä vaatimustenmukaisuusvakuutus on annettu valmistajan yksinomaisella vastuulla / Niniejsza deklaracja zgodności wydana zostaje na wyłączną odpowiedzialność producenta / Toto prohlášení o skodě se vydává na výhradní odpovědnost výrobce / Za izdajo te izjave o skladnosti je odgovoren izključno proizvajalec / Toto vyhlásenie o zhode sa vydáva / na vlastnú zodpovednosť výrobcu / Ezt a megfelelőségi nyilatkozatot a gyártó kizárólagos felelőssége mellett adják ti / Prezenta declarație de conformitate este emisă pe răspunderea exclusivă a producătorului.



Hervé WALTER

Directeur Recherche & Développement / Research & Development Director / Direktor für Forschung & Entwicklung / Director de Investigación y Desarrollo / Direttore Ricerca e sviluppo / Diretor de Pesquisa e desenvolvimento / Manager Onderzoek en Ontwikkeling / Direktör för Forskning och Utveckling / Johtaja tutkimus ja kehitys / Dyrektor ds. Badań i rozwoju / Ředitel výzkumu a vývoje / Direktor za raziskave in razvoj / Riaditeľ pre výskum a vývoj / Kutatási és Fejlesztési Igazgató / Director de cercetare și Dezvoltare

Fait à Meylan, le / Established in Meylan, on / Geschehen zu Meylan, am / En Meylan, a / Redatto a Meylan, / Vastgesteld te Meylan, / Utformat i Meylan, den / Meylan, Ranska, / Sporządzono w Meylan, dnia / Meylan, dnia / V Meylanu, / V Meylan dňa / Kelt Meylanban, / Întocmită la Meylan, pe data de 26/10/2021 - 10/26/2021



DECLARATION UK DE CONFORMITE
UK DECLARATION OF CONFORMITY
UK- KONFORMITÄTSEKTLÄRUNG
DECLARACIÓN UK DE CONFORMIDAD
DICHIARAZIONE DI CONFORMITÀ UK
DECLARAÇÃO UK DE CONFORMIDADE
UK-CONFORMITEITSVERKLARING
UK-FÖRSÄKRAN OM ÖVERENSSTÄMMELSE
UK- VAATIMUKSEN MUKAISUUSVAKUUTUS
DEKLARACJA ZGODNOŚCI UK
UK PROHLÁŠENÍ O SHODĚ
IZJAVA UK O SKLADNOSTI
UK-VYHLÁŠENIE O ZHODE
UK-MEGFELELŐSÉGI NYILATKOZAT
DECLARAȚIA DE CONFORMITATE UK

Le fabricant / The manufacturer / Der Hersteller / El fabricante / Il produttore / O fabricante / De fabrikant / Tillverkare / Valmistaja / Producent / Výrobce / Proizvajalec / Výrobca / Gyártó / Fabricantul :	SAMES KREMLIN SAS 13, chemin de Malacher 38 240 - MEYLAN - FRANCE Tél. : 33 (0)4 76 41 60 60
--	--

Déclare que le matériel désigné ci-après / Herewith declares that the equipment / erklart hiermit, dass die / Declara que el material designado a continuación / Dichiaro che il materiale sottoindicato / Declara que o material a seguir designado / verklaart dat de hieronder aangeduide apparatuur

/ Kungör att den utrustning som anges här nedan / ilmoittaa, että alla mainitut laitteistot / Oświadcza, że wymienione poniżej urządzenia / Prohlašuje, že níže uvedené vybavení / Izjavlja, da je opisana oprema spodaj / Vyhlasuje, že zariadenie uvedené nižšie / Kijelenti, hogy a megjelölt anyag a továbbiakban / Declară că echipamentul precizat mai jos :

PISTOLETS AUTOMATIQUES DE PULVERISATION PNEUMATIQUES / AIRSPRAY AUTOMATIC SPRAYING GUNS / AUTOMATIK LUFTSPRITZPISTOLEN / PISTOLAS AUTOMÁTICAS DE PULVERIZACIÓN NEUMÁTICAS

A 25
A 25 F
A 28
A 29
A 35
A 3

Est conforme à la législation des normes désignées du Royaume-Uni suivante / Is in conformity with the UK statutory requirements / Entspricht den folgenden britischen Rechtsvorschriften für designierte Standards / Cumple con la siguiente legislación de normas designadas del Reino Unido / É conforme alla seguente legislazione sugli standard designati del Regno Unito / Está em conformidade com a seguinte legislação de Normas Designadas do Reino Unido / Voldoet aan de volgende UK Designated Standards wetgeving / Överensstämmer med följande lagstiftning om brittiska standarder (UK Designated Standards) / Noudattaa seuraavia Yhdistyneen kuningaskunnan nimettyjä standardeja koskevaa lainsäädäntöä / Zgodność z następującymi przepisami UK Designated Standards / Splňuje následující britské právní předpisy o určených normách / V skladu z naslednj zakonodajo o imenovanih standardih v Združenem kraljestvu / Je v súlade s nasledujúcimi právnymi predpismi Spojeného kráľovstva o určených normách / Megfelel a következő brit szabványokra vonatkozó jogszabályoknak / Este în conformitate cu următoarea legislație britanică privind standardele desemnate :

SI 2016 No. 1107 'Equipment and Protective Systems Intended for use in Potentially Explosive Atmospheres Regulations 2016'	
 II 2G Ex h IIB T6 Gb X	
Designated standards NF EN ISO 80079-36 Juin 2016 NF EN ISO 80079-37 Juin 2016 NF EN 1127-1 Août 2019 Ex h=> Protection par sécurité de construction (c) / Protection by constructional safety (c) / Schutz durch konstruktive Sicherheit (c) / Protección por seguridad constructiva (c) / Protezione per sicurezza costruttiva (c) / Protecção por segurança construtiva (c) / Bescherming door constructie veiligheid (c) / Säker konstruktion (c) / Suojaus rakenteellisella turvallisuudella (c) / Zabezpečenie za pomocou bezpečnostného konštrukčného (c) / Ochrana bezpečnou konštrukciou (c) / Zaščita s konstrukcijsko varnostjo (c) / Ochrana bezpečnou konstrukciou (c) / Szerkezetbiztonsági védelem (c) / Protecție prin securitate constructivă (c)	SI 2016 No. 1107 'Equipment and Protective Systems Intended for use in Potentially Explosive Atmospheres Regulations 2016'
Approved Bodies INERIS 0080 - 60550 Verneuil-en-Halatte - France / no INERIS-CERN 036594 / 21 CLM 25031 - Ellesmere Port - United Kingdom / CML n°	

La présente déclaration de conformité est établie sous la seule responsabilité du fabricant / This declaration of conformity is issued under the sole responsibility of the manufacturer / Die alleinige Verantwortung für die Ausstellung dieser Konformitätserklärung trägt der Hersteller / La presente declaración de conformidad se expide bajo la exclusiva responsabilidad del fabricante / La presente dichiarazione di conformità è rilasciata sotto la responsabilità esclusiva del fabbricante / A presente declaração de conformidade é emitida sob a exclusiva responsabilidade do fabricante / Deze conformiteitsverklaring wordt verstrekt onder volledige verantwoordelijkheid van de fabrikant / Denna försäkran om överensstämmelse utfärdas på tillverkarens eget ansvar / Tämä vaatimustenmukaisuusvakuutus on annettu valmistajan yksinomaisella vastuulla / Niniejsza deklaracja zgodności wydana zostaje na wyłączną odpowiedzialność producenta / Toto prohlášení o shodě se vydává na výhradní odpovědnost výrobce / Za izdajo te izjave o skladnosti je odgovoren izključno proizvajalec / Toto vyhlásenie o zhode sa vydáva / na vlastnú zodpovednosť výrobcu / Ezt a megfelelőségi nyilatkozatot a gyártó kizárólagos felelőssége mellett adják ti / Prezenta declarație de conformitate este emisă pe răspunderea exclusivă a producătorului



Hervé WALTER

Directeur Recherche & Développement / Research & Development Director / Direktor für Forschung & Entwicklung / Director de Investigación y Desarrollo / Direttore Ricerca e sviluppo / Diretor de Pesquisa e desenvolvimento / Manager Onderzoek en Ontwikkeling / Direktör för Forskning och Utveckling / Johtaja tutkimus ja kehitys / Dyrektor ds. Badań i rozwoju / Ředitel výzkumu a vývoje / Direktor za raziskave in razvoj / Riaditeľ pre výskum a vývoj / Kutatási és Fejlesztési Igazgató / Director de cercetare și Dezvoltare

Fait à Meylan, le / Established in Meylan, on / Geschehen zu Meylan, am / En Meylan, a / Redatto a Meylan, / Vastgesteld te Meylan, / Utformat i Meylan, den / Meylan, Ranska, / Sporządzono w Meylan, dnia / Meylan, dnia / V Meylanu, / V Meylan dňa / Kelt Meylanban, / Întocmită la Meylan, pe data de 26/10/2021 - 10/26/2021



SICHERHEITS- UND INSTALLATIONSHINWEISE

ÜBERSETZUNG DER ORIGINAL BETRIEBSANLEITUNG

WICHTIGER HINWEIS: Vor Lagerung, Installation oder Inbetriebnahme des Geräts bitte sämtliche Dokumente sorgfältig lesen (nur für den professionellen Gebrauch bestimmt).

FOTOS UND ABBILDUNGEN SIND NICHT VERBINDLICH. ÄNDERUNGEN OHNE VORANZEIGE VORBEHALTEN.

SAMES KREMLIN SAS
13, chemin de Malacher
38 240 - MEYLAN - France
☎ : 33 (0)4 76 41 60 60

www.sames-kremlin.com

1. SICHERHEIT

ALLGEMEINE SICHERHEITSHINWEISE



ACHTUNG: Die nicht vorschriftsmäßige Verwendung dieses Geräts kann gefährlich sein. Lesen Sie die folgenden Sicherheitshinweise vor Inbetriebnahme des Geräts bitte aufmerksam durch.

Dieses Gerät darf nur durch entsprechend geschultes Personal verwendet werden.

Der Werkstattleiter muss sich vergewissern, dass die Belegschaft alle Anweisungen und Sicherheitsvorschriften bezüglich dieses Geräts sowie weiterer Elemente und des Zubehörs der Anlage voll und ganz verstanden hat.

Vor Inbetriebnahme des Geräts lesen Sie bitte alle Bedienungs- und Wartungsanleitungen aufmerksam durch und beachten Sie Hinweisschilder.

Unsachgemäßer Gebrauch oder Betrieb des Geräts kann schwere Verletzungen verursachen. Dieses Gerät ist nur für den professionellen Gebrauch bestimmt. Es darf nur für den vorgesehenen Zweck eingesetzt werden.



















Schutzvorrichtungen an diesem Gerät, wie Motorhaube, Kupplungsschutz, Gehäuse, ggf. Erdungskabel, sowie weitere Vorrichtungen, wurden für eine sichere Benutzung dieses Gerätes entwickelt und angebracht. Der Hersteller lehnt jede Verantwortung für Körperschäden, Fehlfunktionen, Beschädigung der Geräte und jegliche andere Fehler ab, die durch die ganze oder teilweise Entfernung, Modifikation oder unsachgemäße Handhabung der Schutzvorrichtungen oder anderer Geräteteile entstehen.

Das Gerät nicht verändern oder umbauen. Nur von SAMES KREMLIN gelieferte oder zugelassene Teile oder Zubehör verwenden. Das Gerät in regelmäßigen Abständen prüfen. Defekte oder abgenutzte Teile ersetzen.

Den maximalen Arbeitsdruck nicht überschreiten.

Die gesetzlichen Bestimmungen zu Sicherheit, Brandschutz und Anschluss an das elektrische Versorgungsnetz des jeweiligen Bestimmungslands stets einhalten. Verwenden Sie ausschließlich Materialien oder Lösemittel, die mit den materialberührenden Teilen des Geräts kompatibel sind. (Siehe Datenblätter des Materialherstellers).

SICHERHEITSSYMBOL

					
Vorsicht Quetschgefahr	Gefahr: Hubwerk in Bewegung	Gefahr durch bewegliche Teile	Gefahr: Schöpfteller in Bewegung	Diesen Druck nicht überschreiten	Gefahr: Injektionsgefahr
					
Druckentlastungs- oder Ablassventil	Gefahr: Druckschlauch	Schutzbrille tragen	Schutzhandschuh e tragen	Gefahr durch ausströmende Gase	Gefahr: Heiße Oberflächen oder Teile
					
Gefahr: Elektrische Spannung	Gefahr: Entflammbar	Explosionsgefahr	Erdung	Gefahr (Anwender)	Gefahr schwerer Verletzungen

GEFAHREN DURCH DRUCK



Das aktuelle Recht fordert die Montage eines **Luftabsperrentils** an der Versorgungsleitung des Pumpenmotors um die Anlage zu druckentlasten, sobald die Versorgungsleitung abgesperrt wird. Wenn Sie diese Sicherheitsvorkehrungen nicht beachten, könnte die Restluft des Motors die Pumpe bewegen und sie beschädigen und ernsthafte Verletzungen verursachen.

Stellen Sie sicher, dass ein **Entleerungsventil** an der Materialversorgungsleitung installiert ist, damit Sie die Anlage entleeren können (nachdem die Motorluft abgesperrt und die Anlage druckentlastet ist) bevor Sie Wartungsarbeiten vornehmen. Während der Wartung müssen die Ventile:

- für Luft : geschlossen bleiben,
- für Material : geöffnet bleiben.

GEFAHREN DURCH HOCHDRUCK INJEKTION



Wenn Sie mit Hochdruckgeräten arbeiten ist besondere Vorsicht geboten, da Flüssigkeiten durch Leckagen austreten können. Dadurch entsteht das Risiko der Injektion an ungeschützten Stellen des Körpers, welches bedrohliche Verletzungen verursachen kann, die sogar eine Amputation nach sich ziehen könnte.



- Eine Materialinjektion in die Haut oder andere Teile des Körpers (Augen, Finger, usw.) muss sofort ärztlich behandelt werden.
- Richten Sie die Pistole nie auf Personen. Nie den Spritzstrahl mit dem Körper (Hände, Finger, usw.) oder mit einem Tuch aufhalten.
- **Folgen Sie dem Druckverminderungs- und Entleerungsverfahren bevor Sie Wartungsarbeiten an der Pistole durchführen.** (Reinigung, Prüfung, Maschinenpflege oder Reinigung der Düse).
- Für die Pistolen, die mit einem Sicherheitssystem ausgestattet wurden: wenn die Pistole nicht in Betrieb ist, blockieren Sie immer den Abzughebel.

GEFAHREN DURCH FEUER, EXPLOSION, LICHTBÖGEN UND STATISCHE ELEKTRIZITÄT



Eine falsche Erdung, nicht ausreichende Belüftung, Flammen oder Funken können eine Explosion oder einen Brand verursachen und schwere Verletzungen verursachen. Zur Vermeidung dieser Gefahren, insbesondere beim Einsatz von Pumpen, sind unbedingt folgende Sicherheitsvorschriften einzuhalten:



- das Gerät, die zu behandelnden Teile, die Material enthaltenden Kanister und Reinigungsmittel erden,
- für ausreichende Belüftung sorgen,
- den Arbeitsbereich sauber und frei von Lappen, Papier und Lösemitteln halten,
- keine elektrischen Schalter bei Auftreten von Lösemitteldämpfen oder während des Abbaus betätigen,
- Arbeiten bei Lichtbögen sofort einstellen,
- keine flüssigen Chemikalien im Arbeitsbereich lagern,
- Materialien mit möglichst hohem Flammpunkt verwenden, um der Gefahr der Bildung entzündlicher Gase und Dämpfe vorzubeugen (siehe Sicherheitsdatenblätter zu den Materialien),
- Fässer mit Deckeln versehen, um die Ausbreitung von Gas und Dämpfen zu verringern.

GEFAHREN DURCH GIFTIGE MATERIALIEN



Giftige Materialien oder Dämpfe können bei Kontakt mit Körperteilen, Augen und Haut, aber auch bei Verschlucken oder Einatmen schwere Verletzungen verursachen. Es ist daher unbedingt erforderlich:

- sich über den verwendeten Materialtyp und die damit verbundenen Gefahren zu informieren,
- die zu verwendenden Materialien und Abfallstoffe in dafür geeigneten Bereichen zu lagern,
- das Material bei der Verwendung in einem für diesen Zweck vorgesehenen Behälter aufzubewahren,
- die Materialien gemäß den gesetzlichen Bestimmungen des jeweiligen Landes zu entsorgen,
- die vorgeschriebene Schutzkleidung zu tragen bzw. Schutzvorrichtungen zu verwenden,
- Schutzbrille, Gehörschutz, Handschuhe, Sicherheitsschuhe, Schutzanzüge und Atemschutzmasken zu tragen.

(Siehe das Kapitel „Individuelle Schutzausrüstung“ des SAMES KREMLIN Katalogs).

ACHTUNG!



Keine Lösemittel auf Basis von Halogenkohlenwasserstoffen oder Materialien, die diese Lösemittel enthalten, mit **Aluminium** oder **Zink in Berührung bringen**. Nichtbeachtung dieses Hinweises kann zu Explosionen führen, die schwere oder tödliche Verletzungen verursachen können.



BETRIEBSMITTELEMPFEHLUNG

Schutzvorrichtungen an diesem Gerät, wie Motorhaube, Kupplungsschutz, Gehäuse, ggf. Erdungskabel, sowie weitere Vorrichtungen, wurden für eine sichere Benutzung dieses Gerätes entwickelt und angebracht. Der Hersteller lehnt jede Verantwortung für Körperschäden, Fehlfunktionen, Beschädigung der Geräte und jegliche andere Fehler ab, die durch die ganze oder teilweise Entfernung, Modifikation oder unsachgemäße Handhabung der Schutzvorrichtungen oder anderer Geräteteile entstehen.

PUMPE



Vor der Kopplung von Motor und Pumpe muss der Anwender unbedingt deren Kompatibilität prüfen und sich mit den besonderen Sicherheitshinweisen vertraut machen. Diese sind in der Bedienungsanleitung der Pumpe aufgeführt.

Der Luftmotor ist mit einer Pumpe zu koppeln. An dem Kopplungssystem dürfen unter keinen Umständen Veränderungen vorgenommen werden. Während des Betriebs die Hände von sich bewegenden Teilen fernhalten. Diese Teile sind sauber zu halten. Vor Inbetriebnahme oder Wartung der Motorpumpe bitte die Hinweise zur DRUCKENTLASTUNG aufmerksam lesen. Die einwandfreie Funktion der Druckentlastungs- und Ablassventile ist sicherzustellen.

SCHLÄUCHE

- Schläuche von Verkehrsbereichen, sich bewegenden Teilen und Heißbereichen fernhalten.
- Die Materialschläuche unter keinen Umständen Temperaturen von über 60°C oder unter 0°C aussetzen.
- Die Schläuche dürfen nicht dazu verwendet werden, das Gerät zu ziehen oder zu bewegen.
- Alle Schläuche und Verbindungsanschlüsse vor Inbetriebnahme des Geräts anziehen.
- Schläuche regelmäßig überprüfen und bei Beschädigung ersetzen.
- Den auf dem Schlauch angegebenen Arbeitsdruck nicht überschreiten.

VERWENDETE MATERIALIEN

Durch die Vielzahl der verwendeten Materialien ist es nicht möglich, die jeweiligen Wechselwirkungen bezüglich der eingebauten Materialien dokumentieren. Daher kann SAMES KREMLIN in folgenden Fällen keine Haftung übernehmen :

- nicht ausreichende Kompatibilität der materialberührenden Teile,
- unvermeidbare Risiken für Personal und Umwelt,
- Abnutzungen, Fehlregelungen, Funktionsstörungen des Geräts oder der Anlagen sowie die Qualität des Endprodukts.

Der Benutzer muss über die bei der Verwendung der Materialien möglicherweise auftretenden Gefahren wie giftige Dämpfe, Feuer oder Explosionen informiert sein und entsprechende Sicherheitsmaßnahmen ergreifen. Er sollte sowohl die für die Belegschaft unmittelbar bestehenden als auch die durch wiederholte Einwirkung bedingten Gefahren ermitteln.

SAMES KREMLIN kann nicht für Personenschäden, sowie direkte oder indirekte Materialschäden verantwortlich gemacht werden, die infolge der Verwendung der Chemikalien entstehen.

2. HANDHABUNG

☞ **Das Gewicht und die Abmessungen des Geräts prüfen**
(☞ **siehe Abschnitt "Technische Daten" der Bedienungsanleitung**)

Große und schwere Geräte dürfen nur mit den hierzu geeigneten Beförderungsmitteln und durch qualifiziertes Personal auf einer ebenen, freigeräumten Fläche bewegt werden, um ein Umkippen und die Gefahr von Quetschungen auszuschließen.

Der Schwerpunkt befindet sich nicht zwangsläufig im Zentrum der Maschine. Die Baugruppe daher auf max. 10 cm anheben und einen manuellen Stabilitätstest durchführen.

Die Beförderung einer Baugruppe (z.B. Pumpe mit Presse) erfolgt mit einem Gabelhubwagen durch Anheben des Rahmens der Baugruppe von unten.



Bitte beachten: Jeder Pumpenmotor ist mit einer Ringschraube ausgerüstet. Diese Ringschraube dient nur zum Anheben einer Pumpe und darf unter keinen Umständen für den Transport einer kompletten Anlage verwendet werden.

3. LAGERUNG

Lagerung vor Installation:

- Lagertemperatur: 0 / +50 °C
- Anlage vor Staub, Wasser, Feuchtigkeit und Stoßeinwirkung schützen.

Lagerung nach Installation:

- Betriebstemperatur: +15 / +35 °C
- Anlage vor Staub, Wasser, Feuchtigkeit und Stoßeinwirkung schützen.

4. UMGEBUNG VOR ORT

Das Gerät muss auf einer festen, waagerechten Fläche installiert werden (z.B. Betonplatten).

Das Gerät sollte durch entsprechende Maßnahmen fixiert und stabilisiert werden. Zum Beispiel durch Verankerung mit Dübel oder anderen Befestigungsmittel auf dem Boden oder an der Wand. Die Verankerung muss so stabil sein, dass das Gerät keine Eigenbewegungen ausführen kann.



Zur Vermeidung von Gefahren durch statische Elektrizität ist eine Erdung des Geräts und aller seiner Bestandteile erforderlich.

- **Für die Pumpenausrüstung** (Pumpen, Hubwerke, Rahmen...) wird ein Draht von 2,5 mm Querschnitt auf dem Gerät befestigt. Dieser Draht ist für die Erdung des Geräts zu verwenden. Bei Umgebungen, in denen aufgrund besonders ungünstiger Bedingungen (unzureichender mechanischer Schutz des Erdungsdrahts, Vibrationen, mobiles Gerät ...) die erhöhte Wahrscheinlichkeit von Beeinträchtigungen der Erdungsfunktion besteht, muss der Anwender den 2-5-mm-Draht durch eine Vorrichtung ersetzen, die an die Anforderungen dieser Umgebung besser angepasst ist (Draht mit größerem Querschnitt, Massegeflecht, Befestigung durch Ringöse usw.).

Die Kontinuität der Erdung durch einen qualifizierten Elektriker prüfen lassen. Wenn die Kontinuität der Erdung nicht gewährleistet ist, sind die Klemme, der Erdungsdraht und der Erdungspunkt zu prüfen. Das Gerät nicht verwenden, bevor die Kontinuität der Erdung sichergestellt ist.

- **Die Pistole** muss über den Luft- oder Materialschlauch geerdet werden. Wenn für die Zerstäubung eine Becherspritzpistole verwendet wird, muss der Luftschlauch leitfähig sein.
- **Die zu lackierenden Teile** sind ebenfalls durch mit Zangen versehene Erdungskabel oder - falls sie aufgehängt sind - mit Hilfe von Haken zu erden, die ständig sauber gehalten werden müssen.

Alle Gegenstände, die sich im Arbeitsbereich befinden, müssen ebenfalls geerdet werden.



- **Entflammbare Materialien** nur dann im Arbeitsbereich lagern, wenn diese unbedingt benötigt werden.
- Die betreffenden Materialien sind in **den Normen entsprechenden geerdeten Behältern** aufzubewahren.
- Nur geerdete **Metalleimer** für die Reinigungslösemittel verwenden.
- **Karton und Papier sind untersagt**, da sie sehr schlechte Leiter bzw. Isolierstoffe sind.

5. KENNZEICHNUNG DER GERÄTE



Dieses Gerät hat ein Typenschild mit dem Namen des Herstellers, dem Gerätetyp, den wichtigen Hinweisen für die Benutzung des Gerätes (Druck, Spannung...) und dem nebenstehenden Piktogramm.

Ihr Gerät wurde aus hochwertigen Materialien und Bauteilen hergestellt, die aufbereitet und wieder verwendet werden können.

Wenn Sie dieses Symbol mit der durchgekreuzten Mülltonne auf Rädern vorfinden, wurde das Produkt nach der EU-Richtlinie 2012/19/UE gefertigt.

Bitte informieren Sie sich über die jeweiligen örtlichen Sammelsysteme für elektronische Geräte. Bitte befolgen Sie die örtlichen Bestimmungen und **entsorgen Sie Ihre Altgeräte nicht über den normalen Hausmüll**. Die Vorschriftsmäßige Entsorgung Ihres Altgerätes schützt die Umwelt und die Gesundheit der Menschen.



AUTOMATIK PISTOLE

A 3

Demontage / Montage

ÜBERSETZUNG DER ORIGINAL BETRIEBSANLEITUNG

WICHTIGER HINWEIS: *Vor Lagerung, Installation oder Inbetriebnahme des Geräts bitte sämtliche Dokumente sorgfältig lesen (Einsatz nur von geschultem Personal).*

ALLE IN DIESEM DOKUMENT ENTHALTENEN SCHRIFTLICHEN ANGABEN UND ABBILDUNGEN STELLEN DIE NEUESTEN PRODUKTINFORMATIONEN DAR. WIR BEHALTEN UNS DAS RECHT VOR, JEDERZEIT AUCH OHNE VORANKÜNDIGUNG, ÄNDERUNGEN VORZUNEHMEN.

SAMES KREMLIN SAS
13, chemin de Malacher
38 240 - MEYLAN - France
☎ : 33 (0)4 76 41 60 60

www.sames-kremlin.com



ACHTUNG:

Vor jedem Eingriff an der Pistole (Wartung, Reparatur) muss die Druckluftversorgung abgesperrt werden und durch Öffnen der Pistole die Gesamtanlage drucklos gemacht werden.

Diese Pistole hat die ATEX Zulassung, deswegen darf sie nie verändert werden. Bei Nichtbeachtung dieser Anordnung, können wir keine Verantwortung für eine einwandfreie, regelkonforme Funktion der Pistole übernehmen.

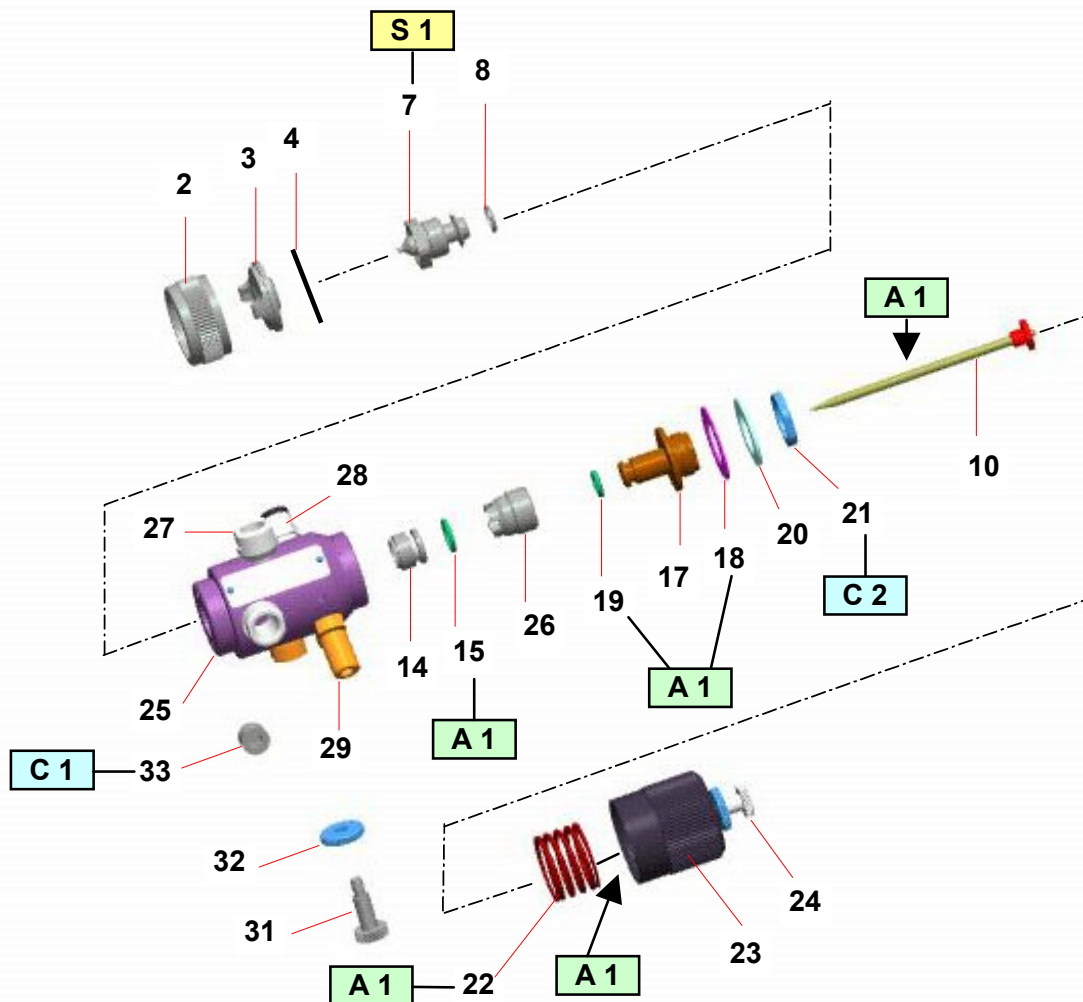

Pos.	Montage-Hinweis	Bezeichnung	Artikel-Nr.
A 1	PTFE-Fett	PTFE Fett (10 ml)	560.440.101
C 1	Mittelfester anaerober Kleber	Loctite 5772 (50 ml)	554.180.015
C 2	Niedrigfester anaerober Kleber	Loctite 222 (50 ml)	554.180.010
S 1	Anziehdrehmoment: 18 Nm		

Vor der Demontage eines Elementes, sollte man einige Vorsichtsmaßnahmen beachten:

- Entleeren Sie die Farbe, die sich noch im Farbbehälter befindet.
- Füllen Sie den Behälter mit Reinigungsmittel.
- Zerstäuberluft herunterdrehen und absperren.
- So lange die Pistole öffnen, bis sauberes Reinigungsmittel austritt.
- Die Materialversorgung zur Pistole absperren.
- Die Pistole öffnen, um den Druck in der Materialleitung abzubauen.
- Die Druckluft zur Pistole absperren.
- Die Teile für die Reinigung oder Erneuerung, abmontieren.

Vor dem Zusammenbau muss man einige Regeln beachten:

- **Reinigen Sie alle Teile mit Reinigungsmittel und einem Pinsel oder einem Putztuch.**
- **Falls notwendig, neue Dichtungen montieren. Diese vor der Montage mit PTFE-Fett einschmieren.**
- **Falls nötig neue Ersatzteile einbauen.**

▪ KOLBENMANSCHETTE (18)

Luftzylinder (23) abschrauben- (Achten Sie auf die Feder 22).

Farbnadel und Kolben (10 und 16) zusammen nach hinten ziehen.

Die Mutter (21) abschrauben.

Die Scheibe (20) und die Kolbendichtung (18) entnehmen.

Teile reinigen und eventuell ersetzen.

Wiedereinbau:

Bevor die Kolben-Einheit (16) in den Zylinder geschoben wird, muss die Lippe der Kolbendichtung (18) von Hand vorgeformt werden. (Kolbendichtung über den Kolbenrand (17) nach vorne biegen).

Die Mutter (21) mit Kleber (z.B. Loctite 222) versehen und auf den Kolben schrauben.

Die Dichtung (19) des Luftkolbens erneuern.

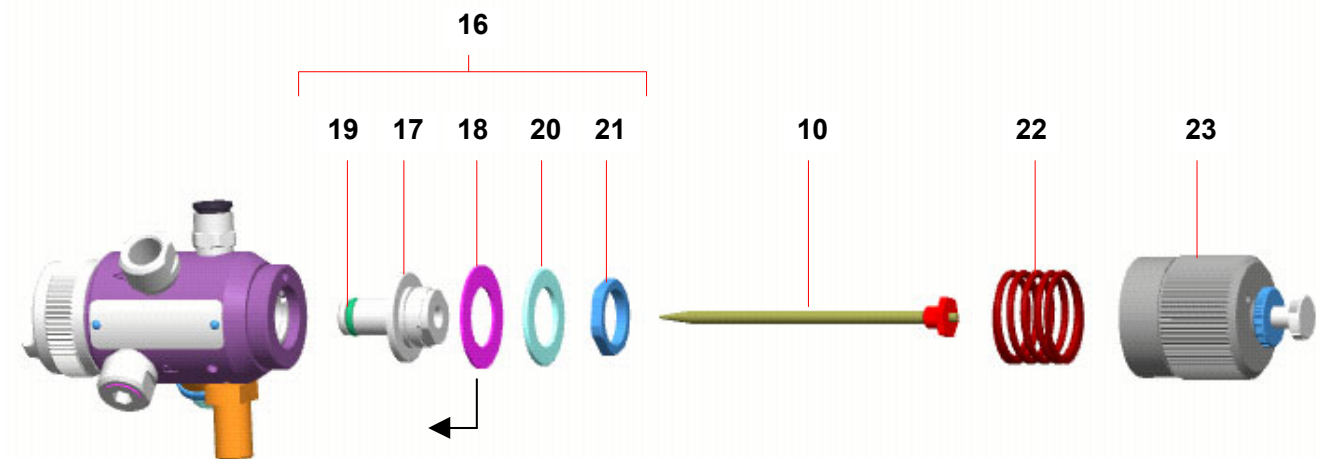

▪ **FARBNADELPACKUNG (13)**

Luftzylinder (23) abschrauben - (Achten Sie auf die Feder 22).

Farbnadel und Kolben (10 und 16) zusammen nach hinten ziehen.

Die Nadelführung (26) abschrauben.

Die Farbnadelpackung (13) aus der Rückseite des Pistolekörpers herausziehen.

Alles sorgfältig mit Verdünnung reinigen und mit Druckluft trocknen.

Eine neue Farbnadelpackung (13) bereitlegen.

Zum Wiedereinbau, die Farbnadelpackung bis zum Anschlag in den Pistolenkörper schieben.

Alle Teile mit neuen Dichtringen versehen und montieren.

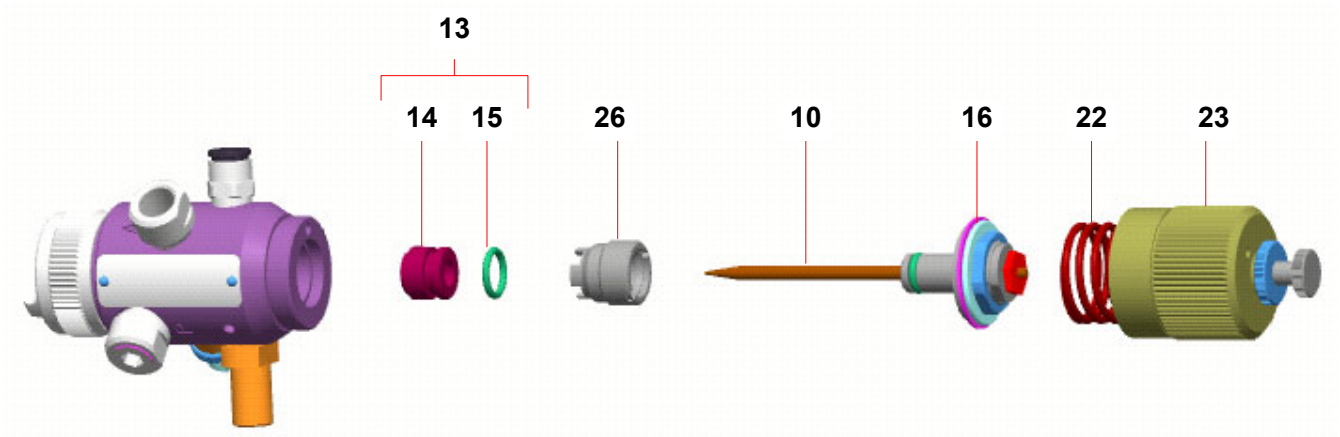

<p>Doc. 573.294.050 Date/Datum/Fecha : 27/10/21 Annule/Cancel/ Ersetzt/Anula : 22/06/21</p>	<p>Modif. / Änderung : Mise à jour / Update / Aktualisierung / Actualización</p>	<p>Pièces de rechange Spare parts list Ersatzteilliste Piezas de repuesto</p>
---	---	---

PISTOLET AUTOMATIQUE A 3	A 3 AUTOMATIC SPRAY GUN
AUTOMATIKPISTOLE A 3	PISTOLA AUTOMÁTICA A 3

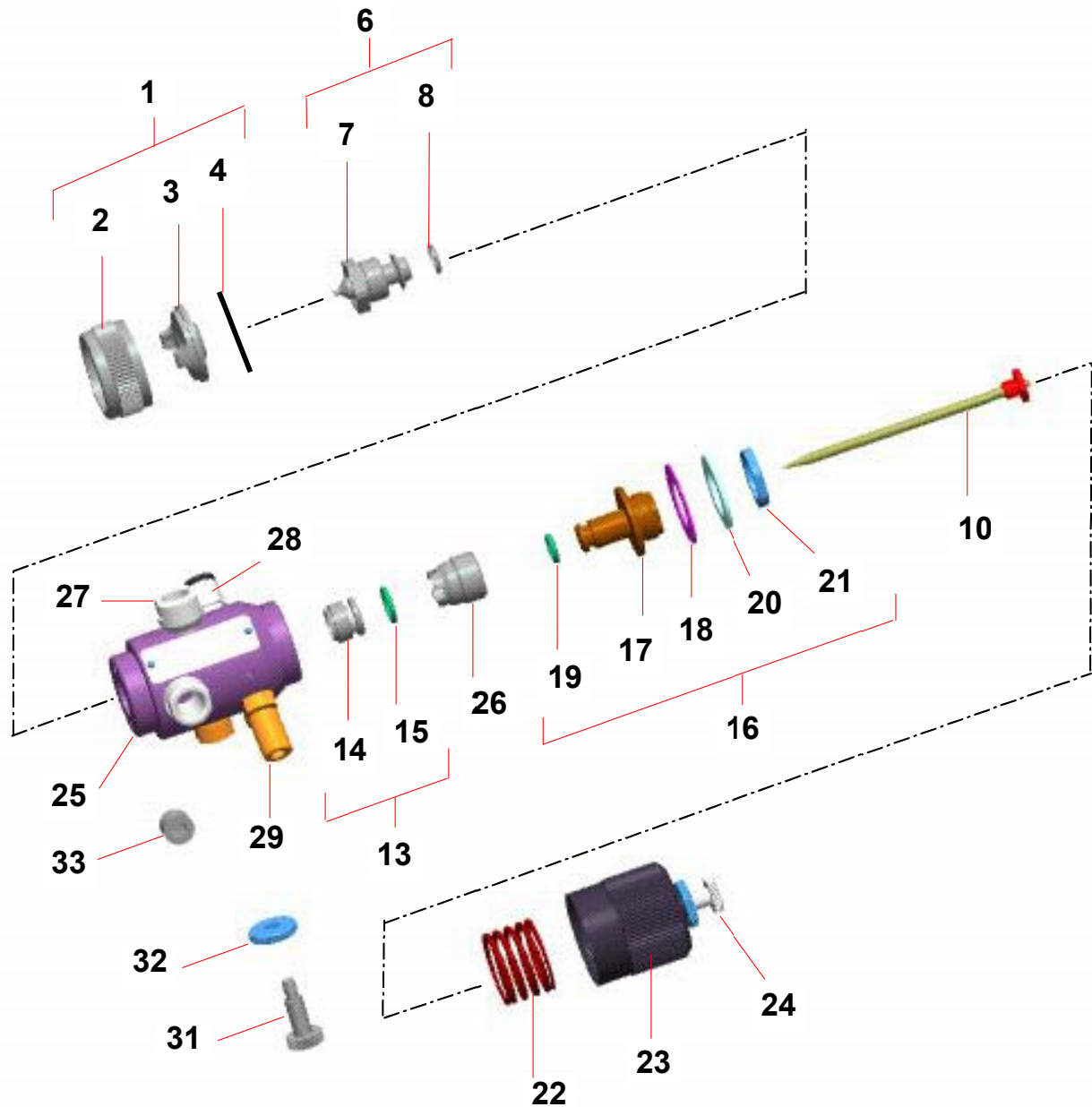











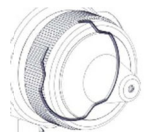
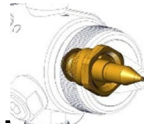

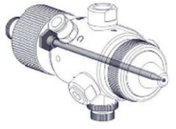

A 3	Modèle standard / standard model Standard Modell / Tipo estandar	Modèle Inox / Stainless steel model Edelstahl Modell / Tipo Inox
+ 08 PX	135 713 014	135 713 020
+ 10 PX	135 713 011	135 713 021
+ 12 PX	135 713 012	135 713 022
+ 06 GL	135 713 017	135 713 018
+10 GL	135 713 015	135 713 019





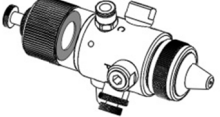



Projecteur / Projector Zerstäubereinheiten / Projector	Tête / Aircap Luftkappe / Cabezal	Buse / Nozzle Düse / Boquilla	Pointeau / Needle Nadel / Aguja
--	--------------------------------------	----------------------------------	------------------------------------

Ind. 1+7+11	#	Ind. 1	#	Ind. 7	Ø (mm / ")	#	Ind. 11	#
08 PX	031 713 014	PX	132 631 100	08	0,8 / 0.03	134 630 400	08	033 713 400
10 PX	031 713 011	PX	132 631 100	10	1,0 / 0.039	134 630 100	10	033 713 000
12 PX	031 713 012	PX	132 631 100	12	1,2 / 0.047	134 630 200	12	033 713 100
06 GL	031 713 017	PL	132 640 100	06 GL	0,6 / 0.024	134 640 300	04 06 GL	033 713 500
10 GL	031 713 015	PL	132 640 100	10 GL	1,0 / 0.039	134 640 100	10 GL	033 713 300

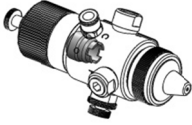
PIECES DE RECHANGE - PARTS IDENTIFICATION LIST - ERSATZTEILLISTE - PIEZAS DE REPUESTO

Ind	#	Désignation	Description	Bezeichnung	Denominación	Qté	Visuel Visual illustration Veranschaulichung Ilustración visual
*1	-	Tête complète (voir tableau)	Aircap assembly (refer to chart)	Zerstäuberkopf kpl. (siehe Tabelle)	Cabezal completo (consultar cuadro)	1	
2	029 630 004	• Bague de tête	• Aircap ring	• Überwurfring	• Anillo del cabezal	1	
3	NC / NS	• Tête nue	• Aircap only	• Zerstäuberkopf	• Cabezal solo	1	
4	032 630 102	• Anneau de retenue	• Stop ring	• Sicherungsring	• Anillo de retención	1	
*6	-	Buse équipée (voir tableau)	Nozzle assembly (refer to chart)	Düse kpl. (siehe Tabelle)	Boquilla equipada (consultar cuadro)	1	
7	NC / NS	• Buse	• Nozzle	• Düse	• Boquilla	1	-
8	134 639 901	• Joint de buse (les 5)	• Seal, nozzle (pack of 5)	• O-Ring, Düse (5 St.)	• Junta de boquilla (x 5)	1	

Ind	#	Désignation	Description	Bezeichnung	Denominación	Qté	Visuel Visual illustration Veranschaulichung Ilustración visual
*10	-	Pointeau complet (voir tableau)	Needle assembly (refer to chart)	Farbnadel kpl. (siehe Tabelle)	Aguja completa (consultar cuadro)	1	
*13	129 479 902	Porte-garniture équipé (les 4)	Packing-holder assembly (pack of 4)	Packungshalter (4 St.)	Porta-guarnición equipada (bolsa de 4)	1	
14	NC / NS	• Porte-garniture	• Packing	• Nadelpackung	• Porta-guarnición	1	
15	129 529 906	• Joint (les 10)	• O-Ring (x 10)	• O-Ring (10 St.)	• Junta (x 10)	2	
*16	029 712 200	Piston équipé	Piston assembly	Kolben, kpl.	Pistón equipado	1	
17	NC / NS	• Piston seul	• Piston only	• Kolben, einzeln	• Pistón solo	1	
18	029 711 302	• Garniture	• Packing, piston	• Kolben- manschette	• Garnición del pistón	1	
19	129 400 915	• Joint R5A en FPM (élastomères fluorés) (les 10)	• Seal, R5A FPM (fluorous elastomers) (pack of 10)	• O-Ring R 5A FPM (Elastomer Fluor) (10 St.)	• Junta R5A, FPM (elastómeros fluorados) (bolsa de 10)	1	
20	029 711 303	• Rondelle d'appui	• Support washer	• Stützscheibe	• Arandela de apoyo	1	
21	029 711 304	• Ecrou	• Nut	• Mutter	• Tuerca	1	
*22	050 312 501	Ressort de piston	Spring, piston	Feder für Kolben	Muelle de pistón	1	

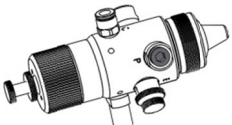
Ind	#	Désignation	Description	Bezeichnung	Denominación	Qté	Visuel Visual illustration Veranschaulichung Ilustración visual
23	029 711 400	Cylindre équipé	Cylinder assembly	Luftzylinder, kpl.	Cilindro equipado	1	
24	129 713 015	• Butée de pointeau	• Adjustment knob	• Nadelanschlag	• Tope de aguja	1	
25	NC / NS	Corps équipé	Body assembly	Pistolenkörper	Cuerpo	1	-
26	029 410 003	• Fourreau	• Sleeve	• Nadelführung	• Vaina	1	
27	029 713 002	• Raccord M 12x100 - F 1/8 NPS	• Fitting M 12x100 - F 1/8 NPS	• Anschluss M 12x1,00 AG - IG 1/8 NPS	• Racor M 12x100 - H 1/8 NPS	3	
28	905 124 901	• Raccord M 1/8 BSP - T 4x6 (air de commande)	• Fitting M 1/8 BSP - T 4x6 (control air)	• Anschluss für Steuerluft AG 1/8 BSP - Schlauch 4x6	• Racor M 1/8 BSP - T 4x6 (air de commande)	1	
29	029 711 102	• Axe de fixation	• Pin, gun mounting	• Achse für Pistolen Halterung	• Eje	1	
31	029 711 001	Vis pointeau	Fan adjustment	Spritzstrahl Regulierschraube	Regulador abanico	1	
32	029 711 002	Contre-écrou	Lock nut	Kontermutter	Contra tuerca	1	
33	906 333 108	Bouchon F 1/8 NPT (pour montage sans circulation)	Plug F 1/8 NPT (for mounting without circulation)	Stopfen AG 1/8 NPT (für Montage ohne Zirkulation)	Tapón H 1/8 NPT (montaje sin circulación)	1	

* Pièces de maintenance préconisées.

* Preceding the index number denotes a suggested spare part.

* Bezeichnete Teile sind empfohlene Ersatzteile.

* Piezas de mantenimiento preventivas.

N C : Non commercialisé

N S : Denotes parts are not serviceable.

N S : Bezeichnete Teile gibt es nicht einzeln, sondern nur komplett.

N S : no suministrado.

ACCESSOIRES - ACCESSORIES - ZUBEHÖR - ACCESORIOS

Ind	#	Désignation	Description	Bezeichnung	Denominación	Qté
41	049 030 021	Clé plate	Gun wrench	Pistolenschlüssel	Llave para pistola	1
42	906 300 102	Goupillon PM	Small size brush	Pistolenreinigungsbürste	Cepillo pequeño	1

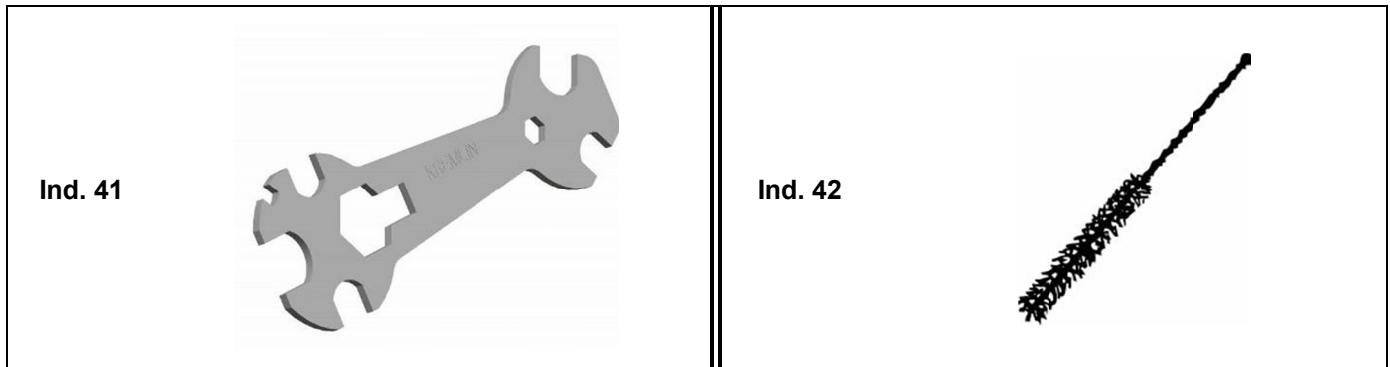

A LA DEMANDE - ON REQUEST - AUF ANFRAGE - A PETICIÓN

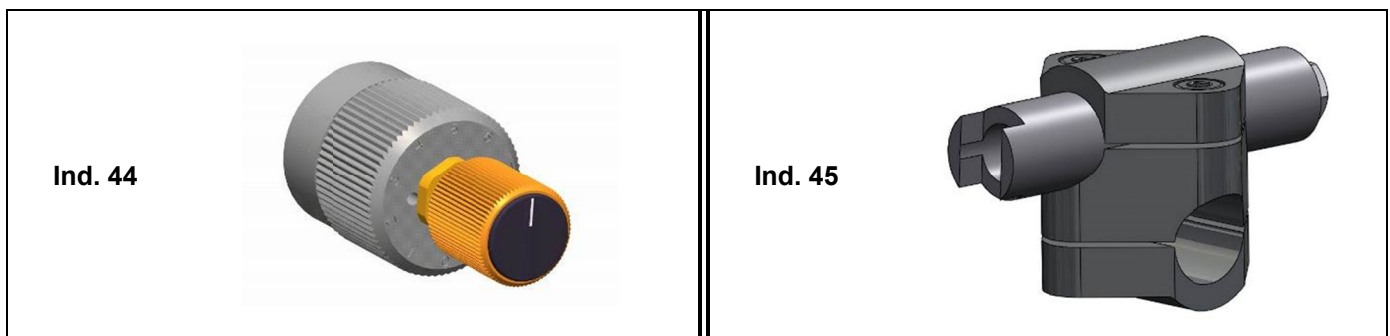

Ind	#	Désignation	Description	Bezeichnung	Denominación	Qté
44	129 713 050	Kit de réglage indexé au pointeau	Indexed needle adjust kit	Indexiertes Nadeleinstellset	Kit de regulación indexado para el botón aguja	1
45	049 351 200	Support de fixation pour pistolet (∅ 16 mm - long. 70 mm)	Gun mounting support (diameter : 16mm / 5/8" - length : 70mm / 2-3/4")	Pistolhalterung (∅ 16 - Länge 70 mm)	Soporte de fijación para pistola (∅ 16 mm - 70 mm de largo)	1
-	905 160 105	Coude M 1/8 NPT - M 1/2 JIC (arrivée produit)	Elbow M 1/8 NPT - M 1/2 JIC (fluid inlet)	Winkelnippel AG 1/8 NPT - AG 1/2 JIC (Materialeingang)	Codo M 1/8 NPT - M 1/2 JIC (entrada de producto)	1



AUTOMATIK LUFTPISTOLE

VORBEUGENDE WARTUNG

ÜBERSETZUNG DER ORIGINAL BETRIEBSANLEITUNG

WICHTIGER HINWEIS: Vor Lagerung, Installation oder Inbetriebnahme des Geräts, lesen Sie bitte sorgfältig alle Betriebsanleitungen die zu diesem Gerät gehören. Dieses Gerät darf nur von geschultem Personal betrieben und gewartet werden.

ALLE IN DIESEM DOKUMENT ENTHALTENEN SCHRIFTLICHEN ANGABEN UND ABBILDUNGEN STELLEN DIE NEUESTEN PRODUKTINFORMATIONEN DAR. WIR BEHALTEN UNS DAS RECHT VOR, JEDERZEIT OHNE VORANKÜNDIGUNG ÄNDERUNGEN VORZUNEHMEN.

SAMES KREMLIN SAS
13, chemin de Malacher
38 240 - MEYLAN - France
☎ : 33 (0)4 76 41 60 60

www.sames-kremlin.com

Diese Spritzpistole ist ein Präzisionswerkzeug. Damit sie einwandfrei funktioniert, muss sie regelmäßig und gewissenhaft gewartet werden. Alle beweglichen Teile, Achsen und Federn von Zeit zu Zeit mit Vaseline einfetten.

Eine Reinigung geht schneller und leichter, wenn sie sofort nach Arbeitsende durchgeführt wird.

Damit die Pistole immer gut funktioniert, empfehlen wir, die Dichtungen alle sechs Monate zu ersetzen.

Niemals Stahlbürsten oder Feilen zur Reinigung benutzen und keine Zangen für die Demontage einsetzen.

Wenn möglich, mehrmals täglich das Äußere des Pistolenkopfes, mit Pinsel und Verdünnung reinigen.

▪ **AUßERBETRIEBNAHME FÜR EINIGE MINUTEN**

Die Anlage unter Druck belassen. Wenn der Zerstäuberkopf mit Lack verschmutzt ist, sollte er mit Pinsel und Lösungsmittel gereinigt werden.

▪ **AUßERBETRIEBNAHME FÜR LÄNGERE ZEIT**

Materialversorgung druckentlasten.

Den Zerstäuberkopf von der Spritzpistole abschrauben und ihn in einen kleinen Behälter mit Lösungsmittel legen und mit der Reinigungsbürste säubern.

Die gesamte Anlage mit Verdünnung durchspülen und damit gefüllt stehen lassen.

Die Pistole sollte über die Düse gespült werden. Dazu die Pistole, ohne Zerstäuberluft so lange öffnen, bis klare Verdünnung austritt.

Die Pistole niemals komplett in Verdünnung legen.



AUTOMATIK LUFTPISTOLE

FEHLERSUCHE

ÜBERSETZUNG DER ORIGINAL BETRIEBSANLEITUNG

WICHTIGER HINWEIS: Vor Lagerung, Installation oder Inbetriebnahme des Geräts, lesen Sie bitte sorgfältig alle Betriebsanleitungen die zu diesem Gerät gehören. Dieses Gerät darf nur von geschultem Personal betrieben und gewartet werden.

ALLE IN DIESEM DOKUMENT ENTHALTENEN SCHRIFTLICHEN ANGABEN UND ABBILDUNGEN STELLEN DIE NEUESTEN PRODUKTINFORMATIONEN DAR. WIR BEHALTEN UNS DAS RECHT VOR, JEDERZEIT OHNE VORANKÜNDIGUNG ÄNDERUNGEN VORZUNEHMEN.

SAMES KREMLIN SAS
13, chemin de Malacher
38 240 - MEYLAN - France
☎ : 33 (0)4 76 41 60 60

www.sames-kremlin.com

▪ **DER SPRITZSTRAHL IST BOGENFÖRMIG**

Drehen Sie den Zerstäuberkopf um 180°.

Ist der Bogen anders herum, prüfen Sie die Luftauslässe der Hörner (Verstopfung oder Beschädigung); ansonsten, überprüfen Sie die Düse auf Beschädigung.

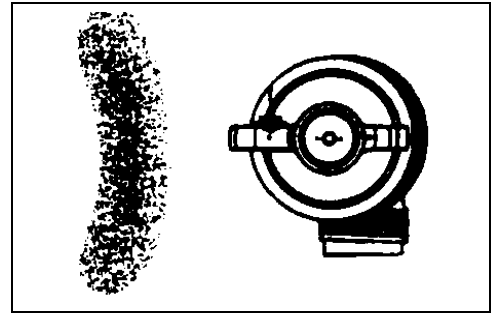

▪ **UNGLEICHMÄßIGER SPRITZSTRAHL**

Reinigung der Zentralbohrung der Luftkappe mit Lösungsmittel und Reinigungsbürste..

Prüfen, ob die Düse mittig sitzt. (Luftkappe verklemmt)

Erhöhung des Öffnungsweges der Nadel. Bei zu geringer Öffnung wird der Spritzstrahl deformiert.

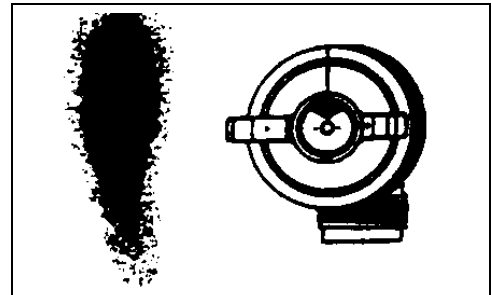

▪ **STRAHL IST IN DER MITTE DÜNNER**

Vermindern Sie den Luftstrom, der durch die Lufthörner kommt.

Materialfluss erhöhen.

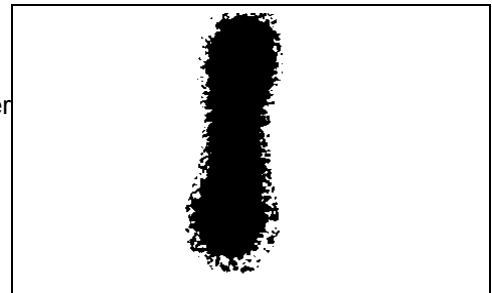

▪ **STRAHL IST IN DER MITTE BREITER**

Verstärken Sie den Luftstrom, der durch die Lufthörner kommt.

Reduzieren des Materialflusses oder der Viskosität.

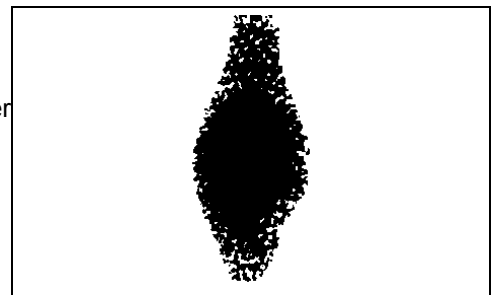

▪ **SPRITZSTRAHL FLATTERT**

Man sagt üblicherweise, dass der Spritzstrahl der Pistole stottert.

Dieses Phänomen wird durch eine Luftzufuhr im Materialkreislauf hervorgerufen:

- Der Materialbehälter kann leer sein: Material nachfüllen.
- Pumpe saugt Luft an. (Saugschlauch lose oder defekt)
- Die Düse ist nicht genügend festgezogen und sitzt schlecht im Düsensitz: Düse festziehen.

Falls das Problem weiter besteht, Düse abmontieren und reinigen. Kontrollieren, ob der Düsensitz in der Pistole und die konische Dichtfläche der Düse nicht beschädigt sind. Düse wieder einbauen und festziehen.

PROBLEM	URSACHE	LÖSUNG
Kein Farbaustritt aus der Pistole	Düse ist verstopft	Die Pumpe oder Druckbehälter und die Schläuche druckentlasten. Die Düse ausbauen und reinigen.
Der Strahl bricht beim Umschalten des Pumpenhubes zusammen	Luft eintrag in der Materialpumpe	Kontrollieren, dass keine Luft über den Saugschlauch eindringt. Er ist beschädigt oder nicht festgezogen.
	Zu hohe Viskosität	Lack verdünnen
Düsenkopf verschmutzt sehr schnell	Zerstäuberluft zu hoch	Luftdruck reduzieren
	Packung undicht	Packung ersetzen
Material kommt aus den Luftbohrungen des Düsenkopfes	Düsendichtung defekt	Ersetzen
	Düse nicht festgezogen	Festziehen
Materialaustritt an der Düse bei geschlossener Pistole	Unreinheiten im Lack	3 bis 4 Mal Pistole öffnen und schließen.
	Verschleiß der Nadel	Nadel auswechseln
	Verschleiß der Packung	Packung ersetzen



AUTOMATIK LUFTPISTOLE

INBETRIEBNAHME, EINSTELLUNG UND BEDIENUNG

ÜBERSETZUNG DER ORIGINAL BETRIEBSANLEITUNG

WICHTIGER HINWEIS: Vor Lagerung, Installation oder Inbetriebnahme des Geräts, lesen Sie bitte sorgfältig alle Betriebsanleitungen die zu diesem Gerät gehören. Dieses Gerät darf nur von geschultem Personal betrieben und gewartet werden.

ALLE IN DIESEM DOKUMENT ENTHALTENEN SCHRIFTLICHEN ANGABEN UND ABBILDUNGEN STELLEN DIE NEUESTEN PRODUKTINFORMATIONEN DAR. WIR BEHALTEN UNS DAS RECHT VOR, JEDERZEIT OHNE VORANKÜNDIGUNG ÄNDERUNGEN VORZUNEHMEN.

SAMES KREMLIN SAS
13, chemin de Malacher
38 240 - MEYLAN - France
☎ : 33 (0)4 76 41 60 60

www.sames-kremlin.com

1. INBETRIEBNAHME



Sicherheitsbestimmungen :

- Richten Sie die Pistole nie auf Personen. Nie den Spritzstrahl mit dem Körper (Hände, Finger, usw.) oder mit einem Tuch aufhalten.
- Eine Materialinjektion in die Haut oder andere Teile des Körpers (Augen, Finger, usw.) muss sofort ärztlich behandelt werden.
- **Wenn die Pistole außer Betrieb ist, den Abzug immer mit dem Nadelanschlag blockieren.** (Bei Reinigung, Prüfung, Maschinenpflege oder Reinigung der Düse).
- **Luft- und Materialschläuche vor einer Arbeit, immer druckentlasten.**



Der Bediener muss seine persönliche Schutzausrüstung wie Handschuhe, Maske, Schutzbrille, Schutzanzug usw. tragen.

Der Bediener muss sich vergewissern, dass der Standort des Gerätes gut be- und entlüftet ist.

Nadelanschlag am hinteren Teil der Pistole abschrauben.

Eine zur Arbeit passende Zerstäubereinheit (Zerstäuberkopf + Düse + Nadel) wählen.

Nadel einsetzen. Nadelanschlag aufschrauben. Düse und Zerstäuberkopf montieren.

Vor dem Festziehen muss der Zerstäuberkopf positioniert werden, um die gewünschte Strahlposition zu erreichen. Der Strahl ist senkrecht, wenn die beiden Hörner des Düsenkopfes waagrecht stehen.

☞ **Es wird geraten, die Pistole auf " GEÖFFNET " zu stellen, um die Düse ohne Beschädigung der Nadel einschrauben zu können.**

2. EINSTELLUNG DER SPRITZPISTOLE

Diese Spritzpistolen haben 3 Einstellmöglichkeiten:

▪ LUFTDRUCK

- Spritzpistole mit dem Druckluftnetz verbinden. (Saubere Luft - Druck: maximal 6 bar).
- Öffnungsdruck der Spritzpistole einstellen (Luftdruck > 3 bar).
- Zerstäuber Luftdruck zur Spritzpistole so einstellen, dass eine gute Zerstäubung erreicht wird.

▪ STRAHLBREITE

Die Strahlbreite wird mit Hilfe des gerändelten Knopfes der Spritzstrahlregulierschraube eingestellt. Hiermit kontrolliert man die Luftzufuhr, die aus den Hörnern der Luftkappe austritt, um vom flachen (weit geöffnet) zum runden (geschlossen) Spritzstrahl zu wechseln.

▪ MATERIALFLUSS

Nachdem die Zerstäubereinheit und der Materialdruck gewählt sind, kann man zusätzlich den Materialfluss beeinflussen, indem man den Öffnungshub der Nadel begrenzt (gerändelter Knopf auf der Rückseite der Pistole).

Eine optimale Einstellung erreicht man mit einer vollständig geöffneten Materialnadel (eine fast geschlossene Nadel ergibt keinen gleichmäßigen Materialfluss).

3. BEDIENUNGSHINWEISE ZUR SPRITZPISTOLE

Vor Montage des Zerstäuberkopfes auf die Pistole, diesen senkrecht halten, um ihn vor dem Festziehen des Überwurfringes in die korrekte Position zu bringen

Die Spritzpistole immer senkrecht zu der zu lackierenden Fläche montieren.

Nicht vergessen, dass die Kreuz-Spritzgänge ein schlechtes Spritzbild nicht korrigieren.

Eine Lackierung mit einer unbewegten Spritzpistole ergibt eine lokale Überladung der Lackschicht.

Darauf achten, dass eine regelmäßige und zufriedenstellende Überlappung der verschiedenen Spritzstreifen vorhanden ist (senkrechte Bewegung der Pistole, waagerechte Bewegung der zu lackierenden Teile).

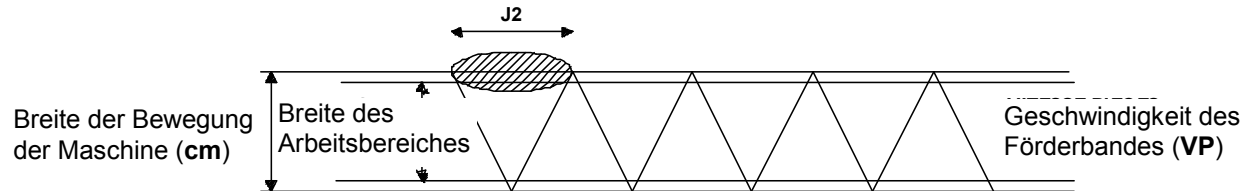

Diese Breite $J2$ für 2 gleichmäßige Lackschichten (1x Vorwärts- und 1x Rückwärtsbewegung) entspricht genau folgender Formel:

$$J2 \text{ (m)} = VP \text{ (m/s)} \times 2 \text{ CM (m)} / VM \text{ (m/s)}$$

VP = Vorschubgeschwindigkeit des Förderbandes der zu lackierenden Teile

CM = komplette Hublänge der Maschine bzw. der Pistolen

VM = Geschwindigkeit der Maschine bzw. der Pistolen

2 = Anzahl der Überdeckungen der Lackschichten (4 um die Anzahl zu verdoppeln).

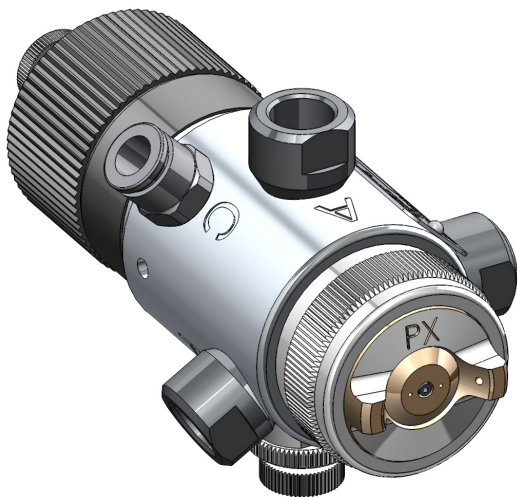

AUTOMATIK PISTOLE

A 3

TECHNISCHE DATEN

ÜBERSETZUNG DER ORIGINAL BETRIEBSANLEITUNG

WICHTIGER HINWEIS: Vor Lagerung, Installation oder Inbetriebnahme des Geräts bitte sämtliche Dokumente sorgfältig lesen (Einsatz nur von geschultem Personal).

ALLE IN DIESEM DOKUMENT ENTHALTENEN SCHRIFTLICHEN ANGABEN UND ABBILDUNGEN STELLEN DIE NEUESTEN PRODUKTINFORMATIONEN DAR. WIR BEHALTEN UNS DAS RECHT VOR, JEDERZEIT AUCH OHNE VORANKÜNDIGUNG, ÄNDERUNGEN VORZUNEHMEN.

SAMES KREMLIN SAS

13, chemin de Malacher
38 240 - MEYLAN - France

 : 33 (0)4 76 41 60 60

www.sames-kremlin.com

1. BESCHREIBUNG

Die Pistole A 3 ist für die Zerstäubung von Lacken und Kleber in automatischen Anlagen entwickelt. Sie kann auf feste Halterungen, auf Automaten oder Roboter angebaut werden.

Miniatur-Spritzpistole für feine Arbeiten, für Schmal- und Rundstrahl.

Der 10 GL Zerstäuber erlaubt das Spritzen von Linien.

Dauerabblasende Pistole. Ausrüstung mit 2 Materialanschlüssen für Materialzirkulation durch die Pistole.

2. TECHNISCHE DATEN

Zerstäuberluftdruck an der Pistole	von 3 bis 6 bar
Luftdruck der Steuerung	3 bar min.
Materialdruck	6 bar max.
Ausbringmenge	Je nach Düse (von 180 bis 450 cm ³ /min)
Luftverbrauch	20 m ³ /h max.
Arbeitstemperatur	50°C max.
Gewicht	320 g
Werkstoffe in Kontakt mit dem Material	Aluminium - Edelstahl - Gehärteter Edelstahl

▪ GEWINDE-ANSCHLÜSSE

Pos.	Pistole
Material (P 1)	IG 1/8 NPS
Material (P 2)	IG 1/8 NPS mit Stopfen 1/8 NPS
Steuerluft (C)	Stecknippel für Schlauch 4x6
Zerstäuberluft (A)	IG 1/8 NPS

(1)	Spritzstrahlregulierschraube → Einstellung: Strahlbreite
(2)	Achse → Halterung: Ø 16, Länge 70 mm.
(3)	Nadelanschlag → Einstellung: Materialfluss

▪ **ABMESSUNGEN**

Abmessungen Pistole

Pos.	A	B	C	D	E	F
mm	113	65	57	38	31	38

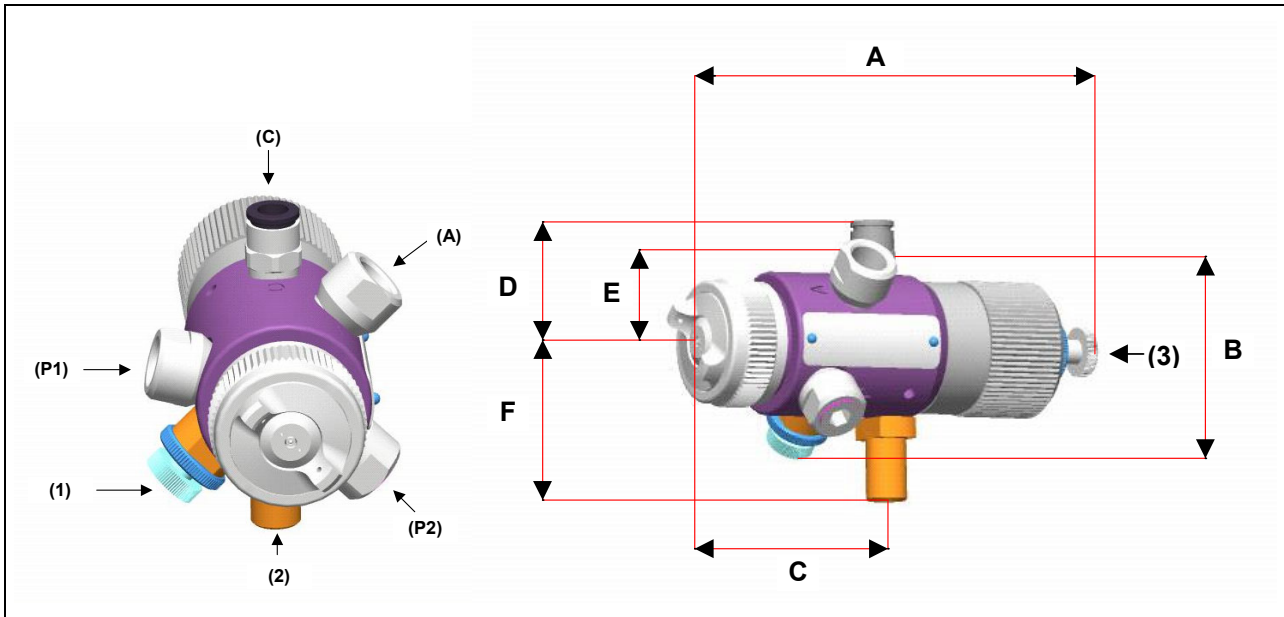

Abmessungen Pistolenhalterung

Pos.	G	H
mm	70	Ø 16

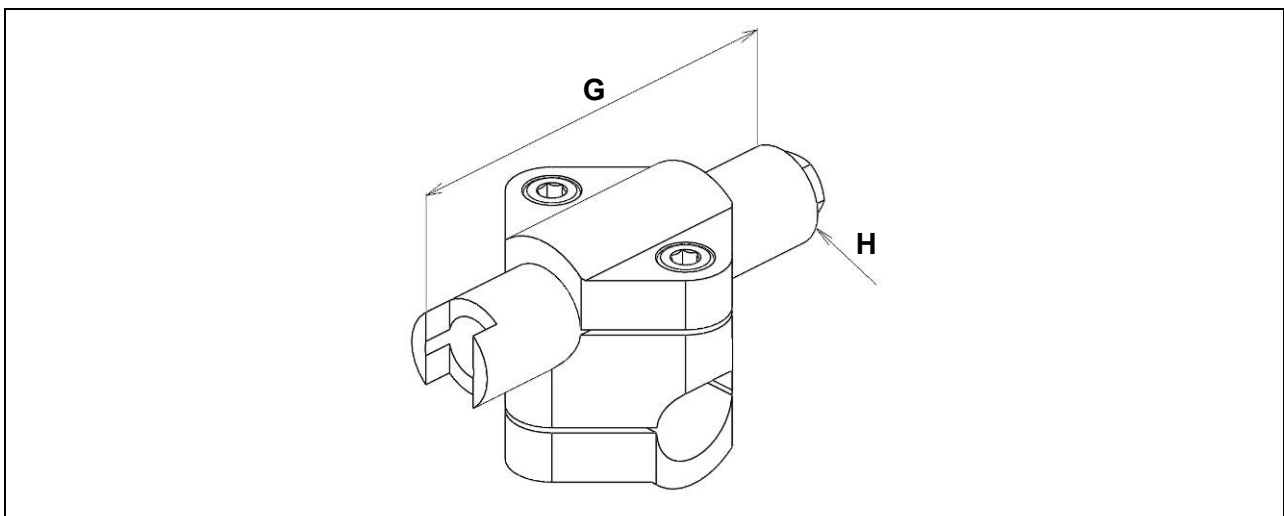

3. INSTALLATION

▪ BESCHREIBUNG DES KENNZEICHNUNGSSCHILDES

Kennzeichnung gemäß ATEX- und UKCA-Vorschriften



Beschreibung	
SAMES KREMLIN-Logo	Marke des Herstellers
A3	Pistolenmodell
CE	CE : Europäische Konformität
	: Verwendung in explosionsgefährdetem Bereich II : Gruppe II 2 : Kategorie 2 Oberflächenmaterial für Bereiche, in denen sich im Normalbetrieb gelegentlich eine explosionsfähige Atmosphäre durch Gase, Dämpfe oder Nebel bilden kann. G : Gas
Ex h IIB T6	Ex : Angabe der Konformität mit EU-Normen h : Schutzart für nicht-elektrische Geräte IIB : Referenzgas für die Gerätequalifizierung T6 : Temperaturklasse - Maximale Oberflächentemperatur: 85°C*
Gb	Gb : Schutzklasse des Materials (Gas für Zone 1)
X	X : Sonderbedingungen für eine sichere Nutzung. Siehe Vorschriften in den Betriebshandbüchern, die diesem Gerät beiliegen.
<input type="text"/>	Angabe des Baujahrs (mit 4 Zeichen)
UKCA	UK CA : UK Conformity Assessment Kennzeichnungspflicht für bestimmte Produkte, die im Vereinigten Königreich in Verkehr gebracht werden
P air 6 bar / 87 psi	Maximaler Luftversorgungsdruck der Pistole
P prod 6 bar / 87 psi	Maximaler Produktdruck

* Temperaturklasse :

Temperaturklasse	Maximale Oberflächentemperatur
T6	85° C